

垣曲县人民政府办公室文件

垣政办发〔2023〕4号

垣曲县人民政府办公室 关于印发垣曲县城乡建设事故应急预案的通知

垣曲开发区管委会，各乡（镇）人民政府，县直有关单位：

《垣曲县城乡建设事故应急预案》已经县人民政府同意，现印发给你们，请认真贯彻落实。

垣曲县人民政府办公室

2023年2月15日

（此件公开发布）

垣曲县城乡建设事故应急预案

1 总则

1.1 编制目的

为确保垣曲县城乡建设事故的应急救援工作高效有序进行，及时有效实施应急救援工作，最大程度减少人员伤亡和财产损失，维护人民群众的生命安全和社会稳定，现结合我县实际，制定本预案。

1.2 编制依据

《中华人民共和国突发事件应对法》《中华人民共和国安全生产法》《生产安全事故报告和调查处理条例》《建设工程安全生产管理条例》《城市供水条例》《国务院城镇燃气管理条例》《山西省突发事件应对条例》《山西省安全生产条例》《山西省重大城乡建设事故应急预案》《运城市突发事件总体应急预案》《运城市城乡建设事故应急预案》《垣曲县突发公共事件总体应急预案》等。

1.3 工作原则

城乡建设事故应对工作坚持以人为本、安全第一，统一领导、协调联动，属地为主、分级负责，快速反应、科学救援的原则。

1.4 适用范围

本预案适用于全县行政区域内房屋建筑和市政工程、城市轨道交通建设工程、工矿商贸企业非生产性房屋建筑工程、农村住房建设、危房改造以及城市供水、供气、供热、城市道路等市政

公用设施发生的安全生产事故应急处置工作。其中城市供水、供气、供热事故应急处置工作，按照县政府发布的各专项应急预案执行。

1.5 事故分级

按照伤亡人数、经济损失等，生产安全事故分为特别重大、重大、较大和一般事故四个等级（分级标准见附件5）。

2 应急组织机构与体系

2.1 县城乡建设事故应急指挥部

指挥长：县政府分管副县长。

副指挥长：县政府办协管副主任、县住建局局长、县应急管理局局长。

成员单位：县纪委监委、县公安局、县应急管理局、县发改局、县卫体局、县人社局、县民政局、县融媒体中心、县市场监管局、县工会、县消防救援大队、垣曲开发区管委会、各乡（镇）人民政府及各相关企业。根据应急救援实际情况，指挥长可抽调相关单位分管负责人为成员。

县城乡建设事故应急指挥部（以下简称县指挥部）下设办公室，办公室设在县住建局，办公室主任由县住建局主要负责人兼任（县指挥部及其办公室、成员单位职责见附件2）。

2.2 现场指挥部

指挥长：县政府分管副县长。

副指挥长：县政府办协管副主任、县住建局局长、县应急管

理局局长。

现场指挥部设指挥长、副指挥长，下设 8 个工作组：综合协调组、抢险救援组、社会稳定组、技术专家组、医学救护组、应急保障组、宣传报道组、善后工作组等。根据现场情况，指挥长可视情况调整工作组组成单位及职责（现场指挥部组成及职责见附件 3）。

3 风险防控

垣曲县人民政府依法对城乡建设风险点、危险源进行辨识、评估，制定防控措施，定期进行检查、监控。

县住建局要建立健全城乡建设事故防控制度，建立完善县、企业（单位）、项目（部门）等事故风险防控体系，严格落实企业事故预防主体责任，加强政府和企业风险管控与隐患排查治理双重预防机制，有效防范化解风险和消除隐患。

4 信息监测与报告

县住建局要根据城乡建设安全生产事故种类和特点，按照属地管理原则，完善监测网络体系，落实监测机构、人员、职责，确定信息监测方法与程序，完善信息来源与分析、常规数据监测、风险评估与分级等制度，做到早发现、早报告、早处置。

5 应急处置与救援

5.1 信息报送

城乡建设安全生产事故发生后，现场有关人员应当立即报告企业负责人。企业负责人接到报告后，应当按规定立即报告县住建局。

县住建局接到事故信息报告后，立即县委县政府上报事故信息，跟踪和续报事故及救援进展情况，根据事故等级和应急处置需要通报县指挥部成员单位。

5.2 先期处置

城乡建设安全生产事故发生后，事发企业应立即启动本单位应急响应，在确保安全的前提下，迅速采取有效应急措施组织救援，防止事故扩大。根据事故情况及发展态势，按照分级属地原则，属地乡（镇）政府及县住建局应立即启动相应的应急响应，赶到事故现场组织事故救援。

5.3 应急响应

5.3.1 县级响应

县级响应由低到高设定为三级、二级、一级三个等级。城乡建设安全生产事故发生后，依据响应条件，启动相应等级响应。（各等级响应条件见附件4）。

5.3.2 三级响应

符合三级响应条件时，由县指挥部办公室主任启动三级响应，视情况派工作组赶赴现场，指导、协调事故救援工作；随时掌握抢险救援进展情况，视情况协调增派有关救援力量，做好扩大响应的准备。

5.3.3 二级响应

符合二级响应条件时，县指挥部办公室主任向指挥长报告，由指挥长启动二级响应。重点做好以下工作：

1. 县指挥部办公室通知指挥长、副指挥长、有关成员单位负责人等相关人员立即赶赴现场。同时，根据事故情况，迅速指挥调度有关救援力量赶赴现场参加救援工作。

2. 指挥长到达现场后，迅速成立现场指挥部及其工作组，接管指挥权，开展灾情会商，了解先期处置情况、分析研判事故灾害现状及发展态势，研究制定事故救援方案，指挥各组迅速开展行动。

3. 指挥、协调应急救援队伍和医疗救治单位积极抢救遇险人员、救治受伤人员，控制危险源或排除事故隐患，标明或划定危险区域，为救援工作创造条件。

4. 加强救援人员安全防护，发现可能直接危及应急救援人员生命安全的紧急情况时，立即组织采取相应措施消除隐患，降低或者化解风险，必要时可以暂时撤离应急救援人员，防止事故扩大和次生灾害发生。

5. 根据事故发展态势和救援需要，协调增调救援力量。

6. 组织展开人员核查、事故现场秩序维护、遇险人员和遇险遇难人员亲属安抚工作。

7. 做好交通、医疗卫生、通信、气象、供电、供水、生活物资等应急保障工作。

8. 及时、统一发布灾情、救援等信息，积极协调各类新闻媒体开展新闻报道，做好舆论监测和引导工作。

9. 按照市工作组指导意见，落实相应工作。

10. 认真贯彻落实市委、市政府领导同志批示指示精神及市住建局、县委、县政府工作要求，并及时向事发地传达。

5.3.4 一级响应

符合一级响应条件时，指挥长向县应急救援总指挥部总指挥报告，建议总指挥启动一级响应，进一步加强现场指挥部力量，在做好二级响应重点工作基础上，落实市工作组指导意见，必要时请求市有关部门给予支持。

5.3.5 响应调整

县指挥部或县指挥部办公室根据事故情况变化，结合救援实际调整响应级别。

5.3.6 响应结束

遇难遇险人员全部救出，导致次生、衍生事故的威胁和危害得到控制或者消除后，一级、二级响应由县现场指挥部指挥长决定响应结束；三级响应由县指挥部办公室主任决定响应结束。

6 应急保障

6.1 救援力量

事故应急救援力量主要有综合性消防救援队伍、专业救护队伍和各级企事业单位人员。

6.2 资金保障

企业应当做好事故应急救援的资金准备。事故发生后，事发企业及时落实各类应急费用，县政府负责统筹协调，并督促及时支付所需费用。

6.3 其他保障

事发地乡（镇）政府对应急保障工作总负责，统筹协调，全力保证应急处置工作需要。县级政府有关部门要按照现场指挥部指令或应急处置需要，在各自职责范围内做好相关应急保障工作。

7 后期处置

7.1 善后处置

善后处置工作由事发地乡（镇）政府负责组织，包括受害及受影响人员妥善安置、慰问、后续医疗救治、赔（补）偿，征用物资和救援费用补偿，灾后恢复和重建，污染物收集、清理与处理等事项。善后处置应尽快消除事故影响，恢复正常秩序，确保社会稳定。

7.2 调查评估

按照事故等级和有关规定，县人民政府或县指挥部相应成立事故调查组，及时对事故发生经过、原因、类别、性质、人员伤亡情况及直接经济损失、教训、责任进行调查，提出防范措施。

县指挥部办公室及时总结、分析事故发生、应急处置情况和应吸取的经验教训等，提出改进措施。

8 附 则

8.1 预案宣传、培训和演练

县指挥部办公室应当采取多种形式开展应急预案宣传，并会同有关部门定期组织应急预案培训和演练，熟悉预案流程，规范应急程序，提升处置城乡建设安全生产事故的组织指挥协调能力。

8.2 预案修订

县指挥部办公室应定期组织对应急预案进行评估，符合相关法律法规修订情形的及时组织修订。

8.3 预案实施时间

本预案自印发之日起实施。

8.4 预案解释

本预案由县住建局负责解释。

- 附件：
1. 垣曲县城乡建设事故应急响应流程图
 2. 垣曲县城乡建设事故应急指挥机构及职责
 3. 垣曲县城乡建设事故现场指挥部组成及职责
 4. 垣曲县城乡建设事故应急响应条件及措施
 5. 垣曲县城乡建设安全事故分级

垣曲县城乡建设事故应急响应流程图

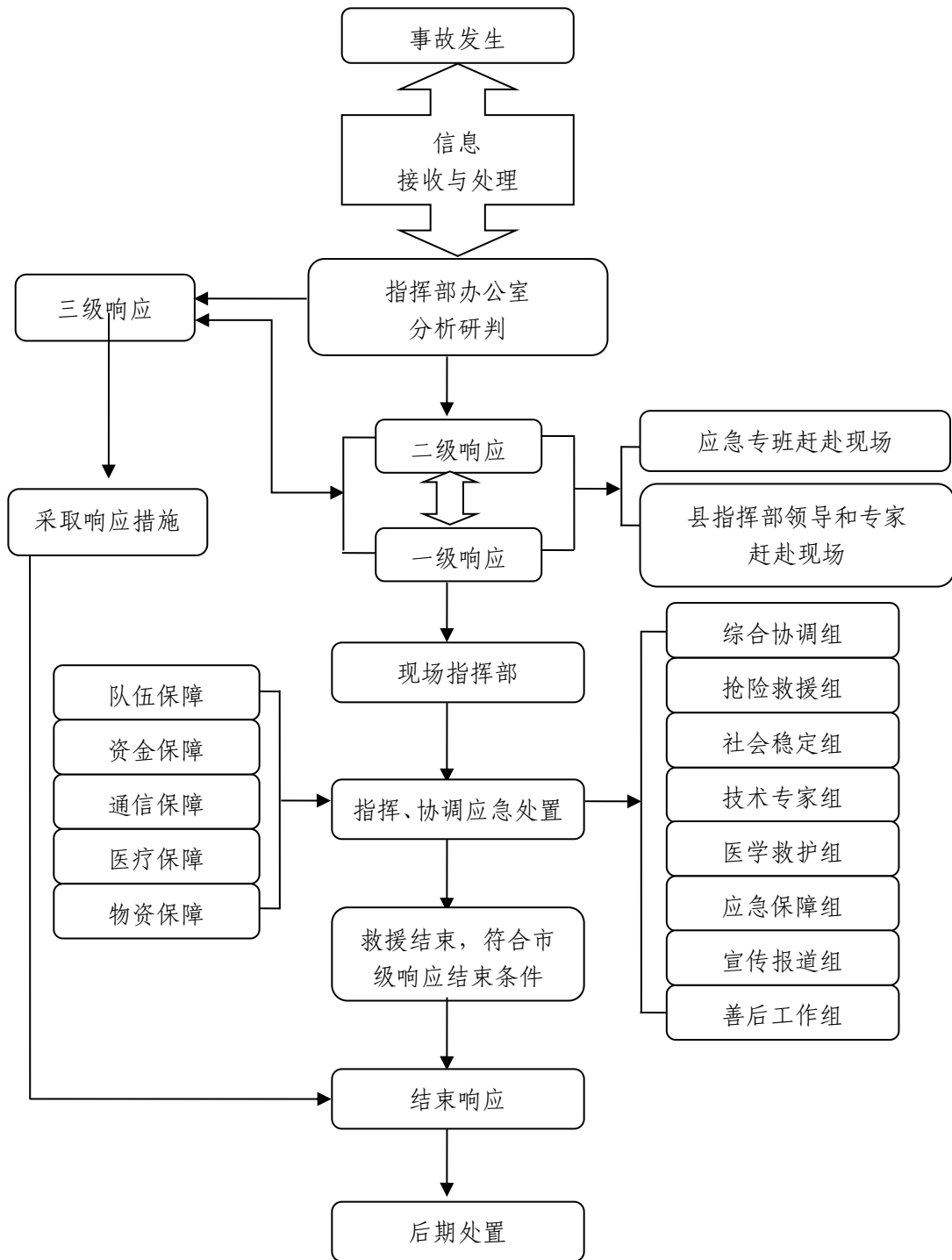

附件 2

垣曲县城乡建设事故应急指挥机构及职责

指挥机构		主要职责
指 挥 长	县政府分管副县长	<p>县指挥部主要职责：</p> <ol style="list-style-type: none"> 1. 负责组织、领导全县城乡建设事故应急救援工作； 2. 负责制定和部署城乡建设事故救援措施； 3. 指导各成员单位应急救援工作； 4. 负责做好事故评估和上报工作，并及时向有关部门通报灾情； 5. 根据事故发展情况派出现场工作组，靠前指挥； 6. 决定请求市政府和其它地区支援； 7. 协助上级政府或部门做好重特大城乡建设安全生产事故的应急工作； 8. 研究解决有关城乡建设事故的重大问题。
	县政府办协管副主任	
副 指 挥 长	县住建局局长	<p>县指挥部办公室主要职责：</p> <ol style="list-style-type: none"> 1. 负责传达指挥部工作指令及指令的落实； 2. 负责收集、掌握、上报、发布事故信息； 3. 负责制定建设系统安全生产事故救助具体方案； 4. 完成指挥部交办的其它事项。 5. 承担城乡建设事故应急指挥部日常工作。 6. 制定、修订城乡建设事故专项应急预案。
	县应急管理局局长	

指挥机构	主要职责
<p style="text-align: center;">县住建局</p>	<p>承担县城城乡建设事故应急指挥部办公室的日常工作。负责指导全县住房城乡建设事故的应急救援工作。具体职责包括指导各乡镇人民政府建立和完善各自辖区内城乡建设安全生产事故应急组织体系及应急预案，掌握全县城乡建设事故基本情况，及时向县政府和市住建局报告事故情况，指挥、协调本地区全县城城乡建设事故应急救援工作，组织开展事故应急技术研究、应急知识宣传教育等工作。同时，组织消防、事故单位和专家，对救援工作进行专业技术指导，制定救援和现场处置方案并组织实施。</p>
<p style="text-align: center;">县应急管理局</p>	<p>负责事故监管及事故的综合分析、检测、评估和调查工作。</p>
<p style="text-align: center;">县公安局</p>	<p>负责事故现场警戒保卫、交通管制和维持治安秩序，做好维护社会治安和群众转移工作。</p>
<p style="text-align: center;">县消防救援大队</p>	<p>负责组织专业人员参加救援工作。</p>
<p style="text-align: center;">县卫体局</p>	<p>负责组织医疗队伍，对受伤人员进行医疗救护和现场卫生检疫工作。</p>
<p style="text-align: center;">县民政局</p>	<p>负责受灾群众的转移安置工作，做好特困群众的生活救助和善后处置工作。</p>

成 员 单 位

	指挥机构	主要职责
	县人社局	负责组织协调事发地乡(镇)人社部门按规定做好事故伤亡人员的工伤保险工作。
	县市场监管局	负责对救援现场的大型设备设施、施工机具、起重机械以及市政公用设施或技术设备等进行分析。
	县融媒体中心	负责事故救援的新闻发布,引领舆论导向,是社会各界对事故救援的进展和控制有预期的认识,及时消除事故造成的不良影响。
	县纪委监委	负责全程监督事故救援工作。
	县发改局	负责执行县指挥部下达的动用重要物资和应急储备物资命令。

垣曲县城乡建设事故现场指挥部组成及职责

工作组	组成及职责
综合协调组	<p>组 长：县住建局主要负责人</p> <p>成员单位：县住建局、县应急局等有关部门。</p> <p>职 责：收集、汇总、报送事故和救援动态信息，承办文秘、会务工作；协调、服务、督办各組工作落实；完成现场指挥部交办的其他任务。</p>
抢险救援组	<p>组 长：县住建局主要负责人</p> <p>成员单位：县应急局、县住建局、县公安局、县消防救援大队等有关部门。</p> <p>职 责：负责掌握事故现场动态，制定救援方案，指挥、调集专业应急队伍、装备和物资；组织灾情侦察、抢险救援，控制危险源。</p>
社会稳定组	<p>组 长：县公安局分管负责人。</p> <p>成员单位：县公安局，事发地乡（镇）政府及相关部门。</p> <p>职 责：负责现场及周边治安、警戒和道路交通管制、疏导，开展人员核查和遇难人员身份识别工作。</p>
技术专家组	<p>组 长：县住建局分管负责人</p> <p>成员单位：根据事故现场实际情况确定成员单位。</p> <p>职 责：掌握、研判灾情，组织专家研究论证，为救援工作提供技术支持；制定救援方案、技术措施和安全保障措施。</p>

组成及职责	
工作组	
医学救护组	<p>组长：县卫体局主要负责人。</p> <p>成员单位：县卫体局。</p> <p>职责：负责伤员救治和医疗卫生保障，调配县级医疗资源指导援助，开展现场卫生防疫。</p>
应急保障组	<p>组长：乡（镇）主要负责人。</p> <p>成员单位：事发地乡级政府，县发改局、县工科局、县财政局、县住建局、县交通局、县应急管理局、县市场监管局、县能源局、县气象局等有关单位。</p> <p>职责：组织交通运输、通信、电力、后勤服务等保障工作。</p>
宣传报道组	<p>组长：县委宣传部分管负责人。</p> <p>成员单位：县委宣传部、县住建局、事发地乡（镇）政府及相关部门。</p> <p>职责：根据县现场指挥部发布的权威信息，组织协调新闻媒体开展较大城乡建设事故应急救援的新闻报道、新闻发布，积极引导舆论。</p>
善后工作组	<p>组长：事发地乡（镇）主要负责人。</p> <p>成员单位：县财政局、县民政局、县人社局、县住建局、县应急管理局等有关部门，事发地乡（镇）政府及相关部门。</p> <p>职责：做好家属安抚、伤亡赔偿和应急补偿、恢复重建工作，处理其他有关善后事宜。</p>

根据现场情况，现场指挥部指挥长可视情况调整工作组组成单位及职责。

垣曲县城建设事故应急响应条件及措施

一级响应	二级响应	三级响应
<p>启动条件:</p> <ol style="list-style-type: none"> 1. 发生重大或特别重大城乡建设事故 (10 人以上死亡、或 50 人以上重伤、或 5000 万元以上直接经济损失); 2. 造成 10 人以上涉险、被困、失联的事故; 3. 县指挥部认为需要启动一级响应的其他情形。 <p>符合上述条件之一时, 应启动一级响应。</p> <p>应急措施 (详见 5.3.4)</p>	<p>启动条件:</p> <ol style="list-style-type: none"> 1. 发生较大城乡建设事故 (3 人以上 10 人以下死亡、或 10 人以上 50 人以下重伤、或 1000 万元以上 5000 万元以下直接经济损失); 2. 造成 3 人以上 10 人以下涉险、被困、失联的事故; 3. 超出乡 (镇) 级人民政府应急处置能力的事故; 4. 县指挥部认为需要启动二级响应的其他情形。 <p>符合上述条件之一时, 应启动二级响应。</p> <p>应急措施 (详见 5.3.3)</p>	<p>启动条件:</p> <ol style="list-style-type: none"> 1. 发生一般城乡建设事故 (3 人以下死亡、或 10 人以下重伤、或 1000 万元以下直接经济损失); 2. 造成 3 人以下涉险、被困、失联的事故; 3. 县指挥部办公室认为需要启动三级响应的其他情形。 <p>符合上述条件之一时, 应启动三级响应。</p> <p>应急措施 (详见 5.3.2)</p>

说明: “以上” 包括本数, “以下” 不包括本数。

附件 5

垣曲县城乡建设事故分级

特别重大事故	重大事故	较大事故	一般事故
指造成 30 人以上死亡，或者 100 人以上重伤（包括急性工业中毒），或者 1 亿元以上直接经济损失的事故。	指造成 10 人以上 30 人以下死亡，或者 50 人以上 100 人以下重伤（包括急性工业中毒），或者 5000 万元以上 1 亿元以下直接经济损失的事故。	指造成 3 人以上 10 人以下死亡，或者 10 人以上 50 人以下重伤（包括急性工业中毒），或者 1000 万元以上 5000 万元以下直接经济损失的事故。	指造成 3 人以下死亡，或者 10 人以下重伤（包括急性工业中毒），或者 1000 万元以下直接经济损失的事故。

说明：“以上”包括本数，“以下”不包括本数。

抄送：县委办，县人大办，县政协办。

垣曲县人民政府办公室秘书科

2023年2月15日印发
